

코로나19로 인한 특별고용지원 업종 지원제도

2020. 04.



고용노동부



목 차



I. 특별고용지원 업종 제도 개요

| | |
|---------------------|---|
| 01. 특별고용지원 업종 제도 개요 | 4 |
| 02. 지정 업종 범위 및 지원기간 | 5 |
| 03. 주요 지원내용 | 8 |

II. 사업별 세부 지원내용

〈사업주 지원〉

| | |
|---------------------------------|----|
| 01. 고용유지지원금 | 14 |
| 02. 사업주 직업훈련 지원금 | 18 |
| 03. 고용·산재보험료 납부기한 연장 및 체납처분 유예 | 19 |
| 04. 건강·국민연금보험료 연체금 미부과 등(보건복지부) | 20 |
| 05. 장애인 고용부담금 납부기한 연장 및 체납처분 유예 | 21 |
| 06. 고용보험 피보험자격 지연신고 사업주 과태료 면제 | 23 |
| 07. 고용촉진장려금 | 24 |

〈근로자 지원〉

| | |
|---------------------|----|
| 08. 훈련연장급여 지원 | 28 |
| 09. 직업훈련 생계비 대부 | 29 |
| 10. 근로자 생활안정자금 융자 | 30 |
| 11. 취업성공패키지 | 33 |
| 12. 국민내일배움카드 | 34 |
| 13. 체당금 공인노무사 조력 지원 | 36 |

I.

특별고용지원 업종 제도 개요

-
- 01. 특별고용지원 업종 제도 개요
 - 02. 지정 업종 범위 및 지원기간
 - 03. 주요 지원내용

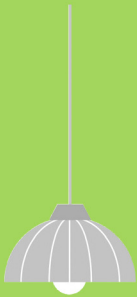

01. 특별고용지원 업종 제도 개요

제도개요

- 경기의 변동, 산업구조의 변화 등으로 인한 사업규모의 축소, 사업의 전환 또는 폐업으로 고용사정이 급격히 악화되거나 악화될 우려가 있는 업종을 특별고용지원 업종으로 지정하여 사업주와 근로자를 지원하는 제도

지원대상

- 지정업종에 속하는 사업의 사업주 및 근로자(퇴직자 포함)

지원내용

- 고용유지지원금 및 기타 고용안정과 실업자 생활안정을 위해 필요한 지원들을 예산의 범위 내에서 지원요건 완화 및 지원수준 상향

지원기간

- 최초 지원기간 최대 2년, 1년의 범위에서 2회 연장 가능



02. 지정 업종 범위 및 지원기간

관광·공연업 등

- ✔ 지원기간 : '20. 3. 16. ~ 9. 15.
- ✔ 고용보험에 등록된 업종코드가 지원대상 업종에 해당하거나,
 - 「관광진흥법」, 「여객자동차 운수사업법」, 「해운법」, 「유선 및 도선 사업법」, 「항공사업법」, 「공연법」 등 개별법에 따라 신고·등록한 업체

업종별 지원대상 확인방법

| 업종 | 분류 기준 | |
|-------|-------|--|
| 여 행 업 | 업종코드 | • N752(여행사 및 기타 여행보조 서비스업) |
| | 개별법 | • 「관광진흥법」 제3조제1항제1호의 여행업이면서 제4조에 따라 특별자치시장·특별자치도지사·시장·군수·구청장에게 등록한 업체 |
| 관광숙박업 | 업종코드 | • 55101(호텔업) • 55103(휴양콘도 운영업) |
| | 개별법 | • 「관광진흥법」 제3조제1항제2호의 관광숙박업*이면서 제4조에 따라 특별자치시장·특별자치도지사·시장·군수·구청장에게 등록한 업체 * 호텔업(관광호텔업, 수상관광호텔업, 한국전통호텔업, 가족호텔업, 호스텔업, 소형호텔업, 의료관광호텔업), 휴양 콘도미니엄업 |
| 관광운송업 | 업종코드 | • 49232(전세버스 운송업) • 50111(외항 여객 운송업) • 50121(내항 여객 운송업) • 50201(내륙 수상 여객 및 화물 운송업) • 50202(항만 내 여객 운송업) • 51100(항공 여객 운송업) |

| 업종 | 분류 기준 | |
|-------|-------|--|
| | 개별법 | <ul style="list-style-type: none"> • 「여객자동차 운수사업법」 제4조제1항 및 같은 법 시행령 제4조제2항에 따라 시·도지사에게 전세버스운송사업을 등록한 업체 • 「해운법」 제4조제1항에 따라 해상여객운송사업(같은 법 제3조제1호~6호)의 종류별로 항로마다 해양수산부장관의 면허를 취득한 업체 또는 같은 법 제6조제1항에 따라 해양수산부장관으로부터 해상여객운송사업 승인을 받은 업체 • 「유선 및 도선 사업법」 제3조제1항에 따라 관할관청의 면허를 받거나 관할관청에 신고한 업체 • 「항공사업법」 제7조제1항에 따라 국내항공운송사업 또는 국제항공운송사업 면허를 취득한 업체 및 같은 법 제10조제1항에 따른 소형항공운송사업 등록 업체 |
| 공 연 업 | 업종코드 | • R901(창작 및 예술 관련 서비스업) |
| | 개별법 | • 「공연법」 제9조제1항에 따라 공연장 소재지를 관할하는 특별자치시장·특별자치도지사·시장·군수·구청장에게 등록된 업체 중 국가 또는 지방자치단체가 아닌 업체 |

항공기취급업 등

☑ 지원기간 : '20. 4. 27. ~ 9. 15.

☑ 고용보험에 등록된 업종코드에 해당하거나 또는 개별법 등에서 정한 방법(면허, 등록, 소관부처 장관 확인 등)으로 확인된 업체

| 업종 | 분류 기준 | |
|------------|-------|--|
| 항공기 취급업 | 업종코드 | • 52939(기타 항공 운송지원 서비스업) |
| | 개별법 | <ul style="list-style-type: none"> • 「항공사업법」 제44조제1항에 따라 국토교통부장관에게 항공기취급업을 등록한 업체 * 다만, 사업주는 매출액의 50% 이상이 항공기취급업과 관련된 경우, 근로자(퇴직자 포함)는 항공기취급업에 실제 종사하는 경우에 한해 지원대상이 됨. |

| 업종 | 분류 기준 | |
|----------|-------|---|
| | | <ul style="list-style-type: none"> * 위 단서 제한에도 불구하고, 고용유지지원금 중 무급휴직 신속지원프로그램은 항공기취급업으로 인한 매출액 50% 여부에 상관없이 지원 가능 |
| 면세점 | 업종코드 | • 47130(면세점) |
| | 개별법 | • 「관세법」 제174조, 제176조의2 및 제196조에 따라 세관장으로부터 보세판매장 특허를 받은 업체 |
| 전시·국제회의업 | 업종코드 | • 75992(전시, 컨벤션 및 행사 대행업) |
| | 개별법 | <ul style="list-style-type: none"> • 「전시산업발전법」 제2조에 따른 전시사업자로서 산업통상자원부 장관의 확인을 받은 업체 • 「관광진흥법」 제3조제1항제4호의 국제회의업이면서 제4조에 따라 특별자치시장·특별자치도지사·시장·군수·구청장에게 등록된 업체 |
| 공항버스 | 개별법 | <ul style="list-style-type: none"> • 「여객자동차 운수사업법」 제4조제1항 또는 제3항에 따라 국토교통부장관 또는 특별시장·광역시장·특별자치시장·도지사·특별자치도지사로부터 여객자동차운송사업 면허를 받은 업체 중 운행노선에 공항을 포함하고 있으며, 매출액 50% 이상이 공항노선과 관련된 업체 |



03. 주요 지원내용

| 구분 | | 일반 | | 특별고용지원 업종 |
|--------------------------------|---------------|---|---|--|
| 고용유지 지 원 금 (유급휴업· 휴직) | 지원수준 | 우선지원대상기업 2/3 대규모기업 1/2~2/3 | | 우선지원대상기업 90% 대규모기업 2/3~3/4 |
| | 지원한도 | 1일 6.6만원 | | 1일 7만원 (대규모기업 6.6만원) |
| 고용유지 지 원 금 (무급휴직) | 지원요건 | - 무급휴직 전 1년 이내 유급휴업(3개월) - 무급휴직 실시(90일) | | ① 유급휴업 후 무급휴직 시행 시 - 무급휴직 전 1년 이내 유급 휴업(1개월) - 무급휴직 실시(30일) |
| | | | | ② 유급휴업 없이 바로 무급휴직 시행 시 - 무급휴직 실시(30일) |
| | 지원한도 | 1일 6.6만원과 평균임금의 50% 범위내 심사위원회에서 결정 | | ① 유급휴업 후 무급휴직 시행 시 - 일반과 동일 |
| | | | | ② 유급휴업 없이 바로 무급휴직 시행 시 - 월 50만원 |
| 직업훈련 | 사 업 주 훈련지원 | 지원 한도 | 납부보험료의 100% (우선지원대상기업 240%) | 납부보험료의 130% (우선지원대상기업 300%) |
| | | 훈련비 지원 단가 | 우선지원대상기업 100% 1,000인 미만 60% 1,000인 이상 40% | 우선지원대상기업 150% 1,000인 미만 100% 1,000인 이상 90% |
| | 국민내일 배움카드 | - 5년간 훈련비 300만원 지원 - 훈련비 자부담율 15~55% | | - 5년간 훈련비 400만원 지원 - 훈련비 자부담율 0~20% |
| | 훈련연장 급여요건 | 고용보험법 시행규칙 제94조 제1항 제1호~제4호 요건 모두 충족 | | 고용보험법 시행규칙 제94조 제1항의 제1호만 충족해도 지급 대상 선정 가능 |
| | 생 계 비 대부한도 | 1명당 1천만원 | | 1명당 2천만원 |
| | | | | |

| 구분 | | 일반 | 특별고용지원 업종 |
|-----------------------------|-------------|--|---|
| 고용·산재보험료 및 장애인 의무고용 부담금 | | 납부기한 연장 × 체납처분 집행유예 × | 납부기한 연장 ○ 체납처분 집행유예 ○ |
| 건강보험료 (보건복지부) | | 체납시 연체금 징수 체납처분 집행유예 × | 체납시 연체금 미부과 체납처분 집행유예 ○ |
| 국민연금보험료 (보건복지부) | | 체납시 연체금 징수 | 체납시 연체금 미부과 |
| 고용보험 피보험자격 자연신고에 따른 사업주 과태료 | | 부과 (1명당 3만원) | 면제 |
| 취업성공패키지II | | 중위소득 100% 이하 참여 | 특별고용지원 업종 실업자 소득 요건 면제 |
| 근로자 생활안정 자금용자 | 소득요건 (*) | (임금감소·소액생계비) 3인가구 중위소득 2/3 이하의 70%(‘20년 월 181만원) (이외 생계비) 3인가구 중위소득 2/3 이하(‘20년 월 259만원) | (임금감소·소액생계비) 4인가구 중위소득 2/3 이하의 70% (‘20년 월 222만원) (이외 생계비) 4인가구 중위소득 2/3 이하(‘20년 월 317만원) |
| | 상환기간 | 최대 5년(거치 1년/상환 3~4년) | 최대 8년(거치 1~3년/상환 3~5년) |
| | 한도액 | (임금채불생계비) 1천만원 (자녀학자금) 연 5백만원 | (임금채불생계비) 2천만원 (자녀학자금) 연 7백만원 |
| | 대상자 | (자녀학자금) 고등학생 자녀 | (자녀학자금) 고등학생 또는 대학생 자녀 |
| 고용촉진장려금 | | 각 부처 운영 13개 취업지원 프로그램 이수자만 지원가능 | 고용노동부 운영 취업지원프로그램 이수자까지 지원대상 확대 적용 |
| 체당금 공인노무사 조력지원 | 지원대상 | 상시 10명 미만의 사업장에서 퇴직한 근로자 | 상시 30명 미만의 사업장에서 퇴직한 근로자까지 확대 적용 |

* 「코로나19 파급영향 최소화와 조기극복을 위한 민생·경제 종합대책(‘20.2.28)」에 따라 한시적(‘20.3.9.~7.31.)으로 생활안정자금 용자 시 소득요건을 3인가구 중위소득 이하(‘20년 월 388만원)로 완화(임금채불생계비 제외)

Ⅱ. 사업별 세부 지원내용

—
사업주 지원
근로자 지원



사업주 지원

- 01. 고용유지지원금
- 02. 사업주 직업훈련 지원금
- 03. 고용·산재보험료 납부기한 연장 및
체납처분 유예
- 04. 건강·국민보험료 연체금 미부과 등
(보건복지부)
- 05. 장애인 고용부담금 납부기한 연장 및
체납처분 유예
- 06. 고용보험 피보험자격 지연신고
사업주 과태료 면제
- 07. 고용촉진장려금



01. 고용유지지원금

개요

- ✓ 특별고용지원 업종으로 지정된 업종(이하 “지정업종”)의 지원대상 사업주의 고용유지조치(휴업, 휴직)를 지원함으로써 근로자의 실업 예방

지원대상

- ✓ 지정업종의 지원대상 사업주가 특별고용지원 업종 지정 기간 동안 「고용보험법」 제21조에 따라 휴업, 휴직 등 고용유지조치를 실시하고 수당을 지급한 경우

지원내용

- ✓ 고용조정이 불가피한 사업주 인정요건 완화

| 구분 | 지원요건 |
|---|--|
| • 고용유지지원금 (유급휴업·휴직) | • 지정업종에 해당하는 사업주는 「고용보험법 시행규칙」 제24조에 따른 고용조정이 불가피한 사업주로 봄 |
| • 무급휴직 고용유지지원금 (다음 지원요건 중 하나를 갖추어야 함) | ① 휴직기간이 시작되기 전 1년 이내에 「고용보험법 시행령」 제19조 제1항제1호 또는 제2호에 따른 고용유지 조치를 1개월 이상 실시하고 30일 이상 무급휴직을 실시한 경우 ② ①에도 불구하고, 긴급한 경영악화로 시행령 제19조제1항제1호 또는 제2호에 따른 고용유지 조치 실시없이 무급휴직 실시가 불가피하다고 직업안정기관의 장이 인정하는 사업주가 30일 이상 무급휴직을 실시한 경우 |

* 무급휴직 고용유지조치계획을 신고하려는 경우에는 「고용보험법 시행규칙」 제34조의 규정에 따라 “휴업 등 고용유지조치 요건”에 해당해야 함.

☑ 고용유지지원금 지원수준 우대

| 사업명 | 일반업종 지원 내용 | 특별고용지원 업종 지원 내용 |
|--|--|---|
| 유급휴업 (총근로시간의 20%를 초과하여 단축근무) | <ul style="list-style-type: none"> • 사업주가 지급한 휴업수당의 2/3 (대규모기업 1/2~2/3) 지원 * 1일 66,000원 한도(연 180일까지) ** '20.2.1.~'20.3.31.까지 실시한 고용유지조치에 대해 3/4(대규모 기업 2/3) *** '20.4.1.~'20.6.30.까지 실시한 고용유지조치에 대해 9/10(2/3) **** '20.7.1.~'20.7.31.까지 실시한 고용유지조치에 대해 3/4(2/3) | <ul style="list-style-type: none"> • 사업주가 지급한 휴업수당의 9/10 (대규모기업 2/3~3/4) 지원 * 1일 7만원 한도(연 180일까지, 단 대규모기업은 1일 6.6만원 한도) ** '20.3.16.~'20.9.15. : 여행업, 관광 숙박업, 관광운송업, 공연업 *** '20.4.27.~'20.9.15. : 기타 항공 운송지원서비스업, 면세점업, 전시, 컨벤션 및 행사 대행업, 공항버스 |
| 유급휴직 (1개월 이상 휴직 부여) | <ul style="list-style-type: none"> • 사업주가 지급한 휴직수당의 2/3 (대규모기업 1/2~2/3) 지원 * 1일 66,000원 한도(연 180일까지) ** '20.2.1.~'20.3.31.까지 실시한 고용유지조치에 대해 3/4(대규모 기업 2/3) *** '20.4.1.~'20.6.30.까지 실시한 고용유지조치에 대해 9/10(2/3) **** '20.7.1.~'20.7.31.까지 실시한 고용유지조치에 대해 3/4(2/3) | <ul style="list-style-type: none"> • 사업주가 지급한 휴직수당의 9/10 (대규모기업 2/3~3/4) 지원 * 1일 7만원 한도(연 180일까지, 단 대규모기업은 1일 6.6만원 한도) ** '20.3.16.~'20.9.15. : 여행업, 관광 숙박업, 관광운송업, 공연업 *** '20.4.27.~'20.9.15. : 기타 항공 운송지원서비스업, 면세점업, 전시, 컨벤션 및 행사 대행업, 공항버스 |
| 무급휴업 | <ul style="list-style-type: none"> • 심사위원회가 근로자 평균임금의 50% 범위 내 결정 * 1일 66,000원 한도(최대 180일) ** 근로자 직업능력향상프로그램 1인당 10만원 범위 내 | <ul style="list-style-type: none"> • 심사위원회가 근로자 평균임금의 50% 범위 내 결정 * 1일 66,000원 한도(최대 180일) ** 근로자 직업능력향상프로그램 1인당 10만원 범위 내 |
| 무급휴직 (일반절차) | <ul style="list-style-type: none"> • 심사위원회가 근로자 평균임금의 50%범위 내 결정 * 1일 66,000원 한도(최대 180일) ** 근로자 직업능력향상프로그램 1인당 10만원 범위 내 | <ul style="list-style-type: none"> • 심사위원회가 근로자 평균임금의 50%범위 내 결정 * 1일 66,000원 한도(최대 180일) ** 근로자 직업능력향상프로그램 1인당 10만원 범위 내 |

| 사업명 | 일반업종 지원 내용 | 특별고용지원 업종 지원 내용 |
|------------------------|------------|---|
| 무급휴직 (신속지원 프로그램) | | <ul style="list-style-type: none"> • 코로나 19 특별고용지원업종(조선업종 제외) - 피보험자 1인당 총 지원일수 180일 중 90일(3개월)간 최대 150만원(월 50만원) - 근로자 직업능력향상프로그램 1인당 10만원 범위 내 |

지원(신청) 절차

☑ 유급휴업·휴직 고용유지지원금

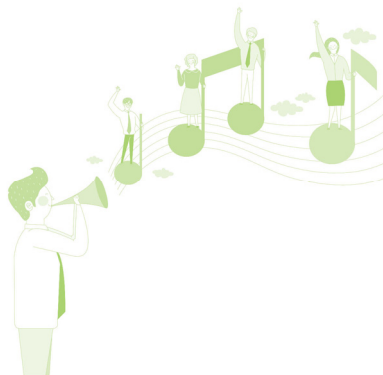
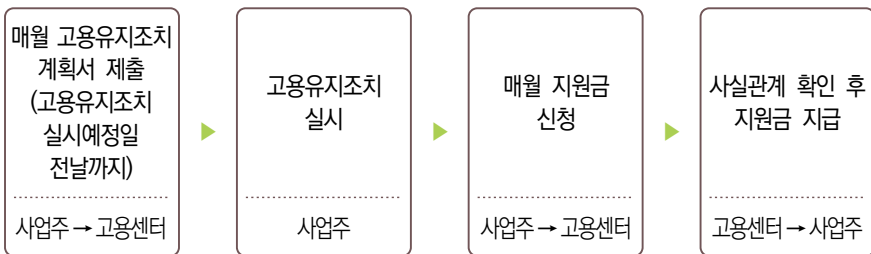

☑ 무급휴업·휴직 고용유지지원금

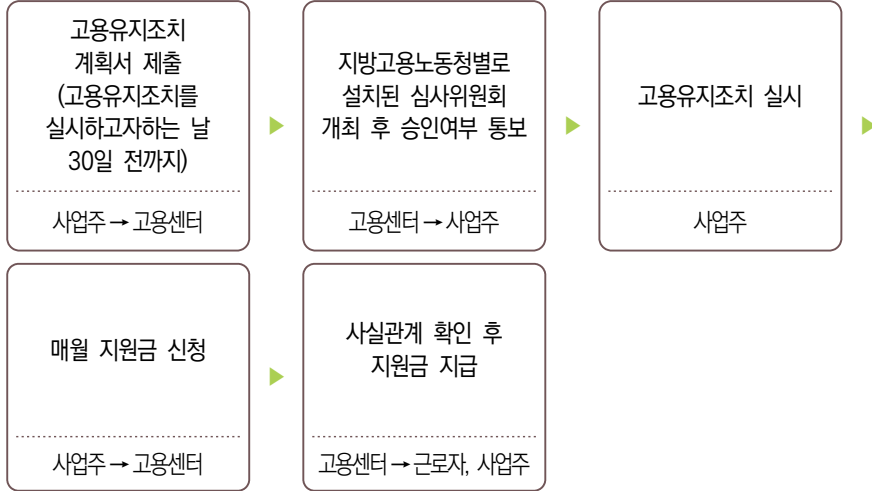

☑ 무급휴직 고용유지지원금(신속지원)



신청 및 연락처 : 사업장 소재지 관할 고용센터 기업지원과(팀),
고용노동부 고객상담센터(국번없이 1350)

02. 사업주 직업훈련 지원금

개요

- ✓ 사업주가 소속 근로자를 대상으로 직업능력개발훈련을 실시할 경우 소요비용 일부를 지원

지원대상

- ✓ 특별고용지원 업종으로 지정된 업종에 속하는 기업

지원내용

- * 특별고용지원 업종 고시 이후 시작하는 직업훈련과정부터 적용
- ✓ 특별고용지원 업종 기업이 소속 근로자 등을 대상으로 직업훈련을 실시하는 경우 훈련비 우대 지원
 - (우선지원 대상기업) 사업주 직업능력개발훈련 지원규정 제12조 별표 2에 따른 지원 단가의 150%
 - (1,000인 미만 기업) 사업주 직업능력개발훈련 지원규정 제12조 별표 2에 따른 지원 단가의 100%
 - (1,000인 이상 기업) 사업주 직업능력개발훈련 지원규정 제12조 별표 2에 따른 지원 단가의 90%

지원(신청) 절차

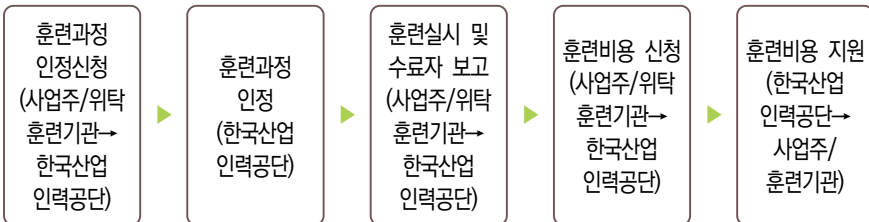

신청 및 연락처 : 한국산업인력공단 콜센터(1644-8100)

03. 고용·산재보험료 납부기한 연장 및 체납처분 유예

개요

- ✓ 고용보험 및 산업재해보상보험 보험료 납부기한 연장 및 체납처분 유예를 통해 경제적 부담 완화

지원대상

- ✓ 특별고용지원 업종으로 지정된 업종에 속하는 기업

지원내용

- ✓ 특별고용지원 업종으로 지정된 기업의 신청을 받아 고용보험 및 산업재해보상보험 보험료 납부기한 연장* 및 체납처분 집행유예**

* 관광·공연업은 '20.3월분~'20.9월분에 대해, 항공기취급업 등은 '20.4월분~'20.9월분에 대해 고용보험 및 산업재해보상보험 보험료의 납부기한 연장(각 6개월씩 연장)

** 특별고용지원 업종 지원기간 동안 고용보험 및 산업재해보상보험 보험료 체납처분 유예

지원(신청) 절차

- ✓ 사업장 관할 국민건강보험공단 지사에 납부기한 연장 및 체납처분 유예 신청



신청 및 연락처 : 국민건강보험공단(1577-1000)

04. 건강·국민연금보험료 연체금 미부과 등(보건복지부)

개요

- ✓ 건강보험 및 국민연금 적용사업장 중 특별고용지원 업종으로 지정된 기업에 대해서는 한시적으로 연체금 미부과(징수 예외) 및 체납처분 유예

지원대상

- ✓ 특별고용지원 업종으로 지정된 업종에 속하는 기업

지원내용

- ✓ 건강보험료 및 국민연금보험료 체납시 연체금 미부과
 - * 관광·공연업은 '20.3월분~'20.9월분 체납보험료, 항공기취급업 등은 '20.4월분~'20.9월분 체납보험료에 대해 연체금 미부과
- ✓ 특별고용지원 업종 지원기간 동안 건강보험료 체납처분 유예(국민연금보험료는 체납처분 유예 대상 아님)
 - 특별고용지원 업종 지정일 이후 새로운 체납처분을 유예하고 지정일 이전 유효한 체납처분 건에 대해서는 체납처분 절차를 중지*
 - * 특별고용지원 업종 지정일 이전의 체납처분 건에 대해서는 다음 단계의 절차를 진행하지 않을 뿐이며 체납처분을 취소하거나 해제하는 것은 아님

지원(신청) 절차

- ✓ 국민건강보험공단 사업장 관할 지사에 연체료 미부과 또는 체납처분 유예 신청



신청 및 연락처 : 국민건강보험공단(1577-1000)

05. 장애인 고용부담금 납부기한 연장 및 체납처분 유예

개요

- ☑ 장애인 의무고용 부담금 납부기한 연장 등으로 경제적 부담 완화

지원대상

- ☑ 특별고용지원 업종으로 지정된 업종에 속하는 기업

지원내용

- ☑ 장애인 의무고용 부담금 등 납부기한 연장 및 체납처분 유예
 - 장애인 고용부담금의 납부기한을 연장하고 동 부담금 등의 체납처분 집행을 유예
 - * 상시 100인 이상 고용하는 사업주 중 장애인을 의무고용률 미만 고용한 사업주는 미달장애인수에 대해 고용부담금을 납부

$$(\text{월부담금}) = \text{해당 월 고용의무 미달인원} \times \text{장애인고용률에 따른 부담기초액 및 가산금액}$$

| 구 분 | | 2019년도 | 2020년도 |
|---------------------------------|--------------------------|------------|------------|
| 의무고용 인원대비 고용 장애인 비율 | 3/4 이상인 경우 미달고용인원(1명당) | 1,048,000원 | 1,078,000원 |
| | 1/2 이상~3/4 미만인 경우 미달고용인원 | 1,110,880원 | 1,142,680원 |
| | 1/4 이상~1/2 미만인 경우 미달고용인원 | 1,257,600원 | 1,293,600원 |
| | 1/4 미만인 경우 미달고용인원 | 1,467,200원 | 1,509,200원 |
| | 장애인을 고용하지 않은 달의 미달고용인원 | 1,745,150원 | 1,795,310원 |

* 신고기한까지 부담금을 신고하지 않거나 잘못 신고한 경우 가산금(100분의 10)을, 납부기한까지 부담금을 납부하지 않은 경우 연체금(36개월간 1천분의 12)을 부과

지원(신청) 절차

- ☑ 본사 소재지를 관할하는 한국장애인고용공단 지사에 부담금 등 유예신청

신청 및 연락처

한국장애인고용공단 연락처 및 소재지

| 기관명 | 전화 | 소재지 |
|--------|---------------|-------------------------------------|
| 본부 | 031) 728-7001 | 경기도 성남시 분당구 구미로 173번길 59 (구미동) |
| 서울지역본부 | 02) 6320-7000 | 서울특별시 중구 퇴계로 173, 11층 (충무로3가) |
| 부산지역본부 | 051) 640-9800 | 부산광역시 부산진구 범일로 181, 10층 (범천동) |
| 대구지역본부 | 053) 288-1500 | 대구광역시 남구 중앙대로 200, 13층 (대명동) |
| 광주지역본부 | 062) 448-1199 | 광주광역시 서구 운천로 273, 12층 (치평동) |
| 대전지역본부 | 042) 620-6200 | 대전광역시 서구 청사로 136, 13층 (월평동) |
| 경기지역본부 | 031) 300-0906 | 경기도 수원시 팔달구 경수대로 518, 4층 (인계동) |
| 서울남부지사 | 02) 6004-1005 | 서울특별시 영등포구 버드나루로2길 8, 6층 (영등포동 2가) |
| 서울동부지사 | 02) 2146-3500 | 서울특별시 송파구 올림픽로 289, 11층 (신천동) |
| 인천지사 | 032) 242-1004 | 인천광역시 부평구 무네미로 478, 1층 (구산동) |
| 울산지사 | 052) 226-1004 | 울산광역시 남구 변영로 131, 10층 (달동) |
| 경기북부지사 | 031) 850-4500 | 경기도 의정부시 시민로 24, 3층 (의정부동 신도 아크라티움) |
| 경기동부지사 | 031) 600-0209 | 경기도 성남시 분당구 구미로 8, 2층 (구미동) |
| 강원지사 | 033) 737-6620 | 강원도 원주시 호저로 47, 4층 (우산동) |
| 충북지사 | 043) 230-6400 | 충청북도 청주시 흥덕구 풍산로 50, 3층 (가경동) |
| 충남지사 | 041) 629-6000 | 충청남도 천안시 동남구 만남로 82, 3층 (신부동) |
| 전북지사 | 063) 240-2400 | 전라북도 전주시 덕진구 백제대로 751, 11층 (인후동2가) |
| 전남지사 | 061) 240-0700 | 전라남도 목포시 영산로 118, 7층 (호남동) |
| 경북지사 | 054) 450-3000 | 경상북도 구미시 송정대로 73, 6층 (송정동) |
| 경남지사 | 055) 225-8006 | 경상남도 창원시 성산구 중앙대로 107, 6층 (중앙동) |
| 제주지사 | 064) 710-5010 | 제주특별자치도 제주시 동광로 30, 6층 (이도이동) |

06. 고용보험 피보험자격 지연신고 사업주 과태료 면제

개요 및 지원내용

- ✓ 고용보험 피보험자격 신고* 등을 기간 내에 하지 아니 하였으나, 자진해서 신고한 경우 지연신고 1명당 부과되는 과태료 3만원 면제

* (대상 신고) 피보험자격 취득 및 상실신고, (일용)근로내용 확인 신고, 이직확인서, 기존에 제출된 피보험자격 취득 및 상실 신고사항 정정

- ✓ 다만, 자진해서 신고한 경우에만 과태료 면제 대상이며, 미제출이 적발되어 신고한 경우 또는 거짓으로 제출한 경우에는 과태료 부과

지원대상

- ✓ 특별고용지원 업종으로 지정된 업종에 속하는 기업*

* 기업의 사업주뿐만 아니라, 보험사무대행기관의 대표자 등 「고용보험법」에 따른 피보험자격 신고 관련 과태료 부과 대상이 되는 자 포함

지원(신청) 절차

- ✓ 지원대상 사업주가 피보험자격 등 지연신고 시 과태료 면제 처리(별도 과태료 면제 신청 절차는 없음)



신청 및 연락처 : 근로복지공단 콜센터(1588-0075)

07. 고용촉진장려금

개요

- ☑ 특별고용지원 업종의 기업에서 지정일 이후 이직한 근로자 중 지원기간내 고용노동부가 운영하는 취업지원프로그램을 이수한 사람*을 근로계약기간의 정함이 없는 근로자로 채용한 사업주에게 인건비의 일부를 지원

* 특별고용지원 업종 지정일 이후 이직한 자가 구직등록 후 고용노동부가 운영하는 취업지원 프로그램을 지원기간 중 이수한 경우 이수일로부터 1년간 지원대상이 됨

지원대상

- ☑ 전국 모든 사업주(우선지원대상기업, 대규모 기업)

지원내용

- ☑ 사업주가 지급한 인건비의 일부를 1년의 범위에서 6개월 단위로 지원

* 지급대상기간 동안 사업주가 근로자에게 지급한 임금의 80% 한도

| 구분 | 연간 지원금액 | 6개월 지급액 |
|-----------|---------|---------|
| 우선지원 대상기업 | 720만원 | 360만원 |
| 대규모 기업 | 360만원 | 180만원 |

지원(신청) 절차



신청 및 연락처 : 사업장 소재지 관할 고용센터 기업지원과(팀),
고용노동부 고객상담센터(국번없이 1350)

■ 참고 ■ 고용촉진장려금 지원대상 고용센터 취업지원프로그램

| 연번 | 프로그램명 | 지원대상 | 주요내용 |
|----|-----------------------|-----------------|---|
| 1 | 성취 프로그램 | 장기구직자 | <ul style="list-style-type: none"> 장기실업 예방, (재)취업 촉진 자신감과 자존감 회복, 구직동기 부여 및 구직기술 향상 |
| 2 | 행복오름프로그램 | 기초생활 수급자 | <ul style="list-style-type: none"> 취업의욕 강화, 자신에 대한 이해 및 강점발견 구직기술 습득, 직장적응 등 |
| 3 | (WIND)결혼이민자 취업지원프로그램 | 결혼이민자 (여성) | <ul style="list-style-type: none"> 취업의욕 제고 구직기술향상, 직장생활이해 |
| 4 | 단기취업특강 (8종) | 구직급여 수급자 등 | <ul style="list-style-type: none"> 이력서, 자기소개서, 면접 요령, 근로기준법, 취업정보 수집 등 |
| 5 | 일자리희망 프로그램 | 취업취약계층 | <ul style="list-style-type: none"> 고용센터에서 지역특성 등을 고려하여 다양한 명칭 및 방식으로 운영하는 취업취약계층 대상 특화 프로그램 |
| 6 | 단기집단상담 (10종) | 구직급여 수급자 등 | <ul style="list-style-type: none"> 행복한 대화 이끌기, 취업어려움 극복하기, 강점분석, 취업목표 정하기 등 |
| 7 | (Hi)고졸청년 취업지원프로그램 | 고졸(예정) 취업준비생 | <ul style="list-style-type: none"> 취업의욕 제고 취업기술과 직장적응력 강화 |
| 8 | (청취력)청년취업 역량프로그램 | 청년구직자 (만19~34세) | <ul style="list-style-type: none"> 역량기반 채용관행에 적합한 구직기술 강화 및 역량 개발계획 수립 |
| 9 | (allA)청년니트진로 역량강화프로그램 | 취업취약 청년층 | <ul style="list-style-type: none"> 자신감 제고 및 생애비전 설계 |
| 10 | 행복내일 취업지원프로그램 | 경제적 취약계층 | <ul style="list-style-type: none"> 자기이해, 강점발견, 구직기술 습득, 직장적응 이해 등 |
| 11 | (CAP+)청년층 직업지도프로그램 | 청년 (15~34세) | <ul style="list-style-type: none"> 합리적 직업선택 지원 자기탐색, 기업탐색, 서류작성 모의면접 등 구직기술 향상 |
| 12 | 취업희망프로그램 | 심리적 취약계층 | <ul style="list-style-type: none"> 자신감 향상 및 근로의욕 증진 사회성(대인관계) 향상 |
| 13 | 성장(성실) 프로그램 | 중장년층 (50세 이상) | <ul style="list-style-type: none"> 취업자신감 제고 구직기술 향상 |
| 14 | 주부재취업설계 프로그램 | 경력단절 여성 | <ul style="list-style-type: none"> 재취업분야 선정, 재진입 계획 수립 및 실천방안 모색 |
| 15 | (V-TAP)제대군인 취업지원프로그램 | 제대(예정) 군인 | <ul style="list-style-type: none"> 전직준비 동기부여 일자리 탐색, 전직계획 수립 |
| 16 | 취업성공패키지 | 취업취약계층 청·장년층 | <ul style="list-style-type: none"> 취업상담·진단, 직업훈련, 취업알선 |

근로자 지원

- 08. 훈련연장급여 지원
- 09. 직업훈련 생계비 대부
- 10. 근로자 생활안정자금 융자
- 11. 취업성공패키지
- 12. 국민내일배움카드
- 13. 체당금 공인노무사 조력 지원



08. 훈련연장급여 지원

개요

- 구직급여 수혜자가 고용복지+센터에서 지시한 훈련에 참여하는 경우, 본인의 구직급여 수혜기간을 초과하여 훈련에 참여하는 날에 대해 훈련연장급여 지원

지원대상

- 특별고용지원 업종으로 지정된 업종에서 이직한 구직급여 수혜자

지원요건

- 직업능력개발훈련을 받으면 재취업이 쉽다고 인정되는 수급자격자

* 다만, 6개월 이상의 훈련이나 2개 이상의 훈련을 연속하여 받는 경우에는 다음 요건도 갖추어야 함

- 국가기술자격증이 없거나, 있는 경우에도 그 기술에 대한 노동시장 수요가 급격히 감소하였을 것
- 최근 1년간 직업능력개발훈련을 받은 사실이 없을 것
- 직업소개에 3회 이상 응하였으나 취업하지 못했을 것

지원내용

- 구직급여 수혜기간을 초과하여 훈련에 참여하는 날에 대해 훈련연장급여 지원(최장 2년)

지원(신청) 절차

- 구직급여 수혜자가 직업훈련 참여를 원하는 경우 고용복지+센터 상담을 거쳐 훈련연장급여 신청



신청 및 연락처 : 고용센터, 고용노동부 고객상담센터
(국번없이 1350)

09. 직업훈련 생계비 대부

개요

- ✓ 취약계층(비정규직 근로자, 전직실업자)이 생계비에 대한 부담 없이 장기간 체계적인 훈련을 받을 수 있도록 생계비 대부 지원

지원대상

- ✓ 「직업훈련 생계비 대부 규정」 제10조의 직업훈련에 3주 이상 참여하는 전직 실업자 및 비정규직 근로자로서 가구별 연간 소득금액이 기준 중위소득의 100분의 80 이하인 사람
 - * 실업급여 수급 중인 자는 제외
 - ▶ 특별고용지원 업종은 연소득금액 8,000만원 이하

지원내용

- ✓ 월 단위 200만원, 1인당 총 1,000만원 한도의 대부 지원
 - ▶ 특별고용지원 업종은 총 2,000만원 한도
- ✓ 연리 1%(신용보증료 별도), 최대 3년 거치 최대 5년 매월 균등 분할 상환

지원(신청) 절차

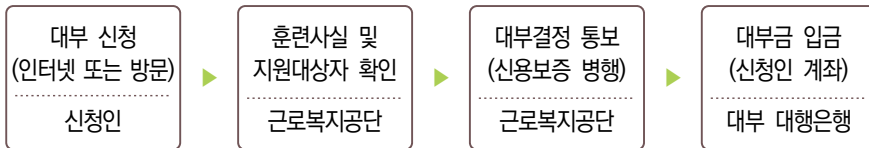

신청 및 연락처 : 근로복지넷(www.workdream.net),
근로복지공단 콜센터(1588-0075)

10. 근로자 생활안정자금 융자

개요

- 특별고용지원 업종 저소득 노동자 본인 및 부양가족의 혼례, 장례, 질병 등 생활필수 자금과 임금체불 생계비를 저리로 융자하여 생활안정에 기여

지원대상

- 특별고용지원 업종에 해당하는 사업장 소속 근로자

지원내용

- 의료비, 자녀학자금, 임금감소생계비 등 생활안정자금 융자의 소득요건과 융자조건을 완화하고 융자 대상 및 한도 확대

융자 종류별 신청 요건

| 융자종류 | 내 용 | 지원대상 및 요건 |
|-------------------|--|---|
| ① 의료비 | 본인/피부양자 실 의료비용 | |
| ② 혼례비 | 본인/자녀 결혼비용 | • 3개월 이상 근속 중 |
| ③ 장례비 | 본인/부모 등 사망 경조비용 | • 월평균소득이 중위소득(4인가구)의 2/3 ('20년 317만원') 이하 |
| ④ 부모 요양비 | 본인/부모 노인성 질환 요양비용 | * 단, '20. 7. 31.까지는 388만원 이하 |
| ⑤ 자녀 학자금 | 고등/대학교 자녀 교육에 드는 비용 | • 비정규직 근로자 소득요건 비적용 |
| ⑥ 임금 감소 생계비 | 사업주의 경영상 조치로 임금이 감소하여 생활유지에 드는 비용 * 단, '20. 7. 31.까지는 위기경보(경계~심각)기간 특정 월 소득이 위기경보(경계) 직전 3개월간 소득 대비 30% 이상 감소하고 월평균 소득이 3인가구 중위소득(388만원) 이하인 경우도 가능 | • 6개월 이상 근속 중이고 신청일 이전 3개월 간 월평균소득이 30% 이상 감소 • 융자신청일 이전 3개월간 월평균소득이 중위소득(4인가구)의 2/3에 해당하는 금액의 70% ('20년 222만원) 이하 |

| 용자종류 | 내 용 | 지원대상 및 요건 |
|-------------------|--|--|
| ⑦ 소액 생계비 | 개인 및 기업 사정 등으로 소득이 감소함에 따라 생활유지에 드는 비용 | <ul style="list-style-type: none"> • 3개월 이상 근속 중 • 개인사정, 계절사업 등으로 월소득이 직전 달에 비해 30% 이상 감소 • 용자대상 월소득이 중위소득(4인가구) 2/3의 70%('20년 222만원) 이하 * 단, '20. 7. 31.까지는 전년도 월평균 소득이 3인가구 중위소득(월 388만원) 이하인 경우도 가능 |
| ⑧ 임금 체불 생계비 | 임금체불로 생활 유지에 드는 비용 | <ul style="list-style-type: none"> • 신청일 현재 재직 중 또는 퇴직 후 6개월 이내 • 용자신청일 이전 1년 동안 1개월 이상 체불 • 배우자 포함 연간 소득액이 중위소득(4인가구) 이하 ('20년 5,700만원) • 건설일용근로자 소득요건 비적용 |

* 일용근로자 요건은 별도

용자한도 및 상환

☑ (용자한도) 2종류 이상 용자 시 1인당 용자 총 한도 2,000만원

| 혼례비 | 의료비 장례비 | 부모요양비 | 자녀학자금 | 소액 생계비 | 임금감소 생계비 | 임금체불 생계비 |
|---------|------------|--------------------------------|-----------------------------|-----------|---------------------|-----------------------------------|
| 1,250만원 | 1,000만원 | 1,000만원 (조)부모 1인당 연 500) | 1,000만원 (1자녀 당 연 700) | 200만원 | 1,000만원 (감소임금 내) | 2,000만원 (재직자에 한함, 퇴직자 1천만원) |

☑ (금리 및 상환) 연 1.5%, 1년 거치 3년 / 1년 거치 4년 / 2년 거치 4년 / 3년 거치 5년 원금균등분할상환 중 선택 (다만, 소액생계비는 1년 거치 1년 상환)

☑ (신용보증) 용자를 원활히 할 수 있도록 공단이 신용보증지원

* 신용보증료 연 1%(임금체불생계비 1%) 별도 부담

적용시기

- ✓ 특별고용지원 업종에 대한 지원요건 완화 및 지원한도 확대 등은 지정일 이후 근로복지공단에 용자 신청한 경우 부터 적용

지원(신청) 절차

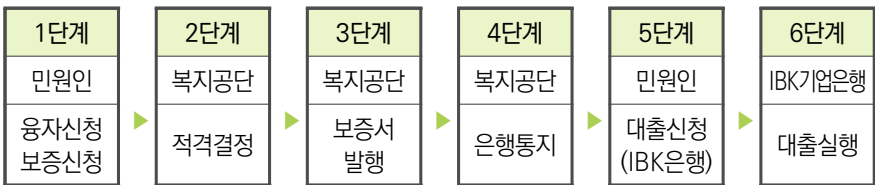

신청 및 연락처 : 근로복지넷(www.workdream.net),
근로복지공단 콜센터(1588-0075)

11. 취업성공패키지

개요

- ✓ 취업에 어려움을 겪고 있는 구직자에게 개인별 취업활동 계획에 따라 단계별 취업지원서비스 제공

지원대상

- ✓ 특별고용지원 업종으로 지정된 업종에 속하는 기업에서 근무하다 지원기간 종료일까지의 기간 중 이직 후 현재 실업상태인 자

지원내용

- ✓ ‘특별고용지원 업종에 속하는 기업의 실직근로자’에 대한 취업성공패키지 II의 소득요건 미적용 ▶ 프로그램 참여자를 채용한 사업주에게 고용촉진장려금 지원

지원(신청) 절차

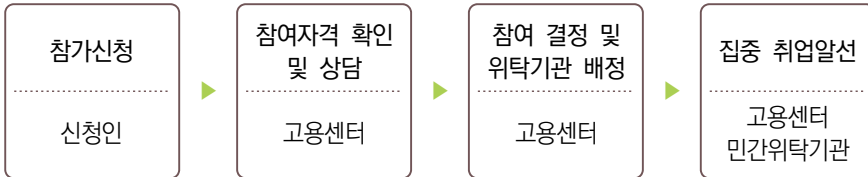

신청 및 연락처 : 고용센터, 고용노동부 고객상담센터
(국번없이 1350)

12. 국민내일배움카드

개요

- ✔ 취·창업을 위해 기술·기능 습득이 필요한 실업자 등에게 직업능력개발훈련 기회를 제공하여 (재)취·창업 촉진 및 생활안정 도모

지원대상

- ✔ 특별고용지원 업종으로 지정된 업종에 속하는 대상기업에 종사하는 재직자 또는 대상기업에서 근무하다 실직한 실업자

지원내용

- ✔ (지원 한도) 「국민내일배움카드 운영규정」 제15조제2항에 따라 지원 한도 100만원 추가 지원
 - * 1인당 지원 한도 300만원을 소진한 후 거주지 또는 소속 사업장을 관할하는 지방고용노동관서에 방문하여 계좌한도 추가지원 신청서 제출
- ✔ (지원액) 「국민내일배움카드 운영규정」 제47조 [별표5]에 따른 훈련비 지원율을 취업성공패키지 I 유형 적용



직종 평균 취업률 및 대상에 따른 훈련비 지원율

| 구 분 | 직종평균 취업률('16~'18년 종료과정) | | | | |
|-----------|-------------------------|------------------|------------------|------------------|--------|
| | 70% 이상 | 60% 이상 70% 미만 | 50% 이상 60% 미만 | 40% 이상 50% 미만 | 40% 미만 |
| 근로장려금 수급자 | 92.5% | 87.5% | 82.5% | 77.5% | 72.5% |
| 일반훈련생 | 85% | 75% | 65% | 55% | 45% |
| 취성패 Ⅱ 유형 | | | 70% | 60% | 50% |
| 취성패 Ⅰ 유형 | 100% | | | | 80% |

참고사항

- ✓ 훈련과정 ▶ 직업훈련포털(HRD.Net) 검색

지원(신청) 절차

- ✓ (신청방법) 고용센터 방문 또는 온라인(www.hrd.go.kr) 신청 가능
- ✓ (신청절차) 카드발급 신청 ▶ 카드 발급(지원대상에 따라 1~2주 이내)



신청 및 연락처 : 고용센터, 고용노동부 고객상담센터
(국번없이 1350)

13. 체당금 공인노무사 조력 지원

개요

- 영세 소규모 사업장에서 퇴직한 근로자가 도산 등 사실인정 및 일반체당금 신청을 하는 경우 공인노무사의 도움을 받을 수 있도록 지원

* 국가는 체불근로자의 도산 등 사실인정 및 일반체당금 신청을 대리할 공인노무사를 지정해 주고, 추후 지정된 공인노무사에게 조력지원 비용을 지급

지원대상

- 전체 상시근로자 월평균 보수가 350만원 이하이면서 상시 근로자수가 10명 미만인 사업장에서 퇴직한 근로자

지원내용

- 일반적으로는 상시근로자 수 10명 미만 사업장에서 퇴직한 근로자가 지원 대상이나, 특별고용지원 업종으로 지정시 상시근로자 수 30명 미만 사업장에서 퇴직한 근로자까지 확대(그 외 요건은 동일)

적용시기

- 특별고용지원 업종 지원기간 내에 '체당금 관련 업무 지원 공인노무사 지정 신청서'를 관할 지방노동관서에 제출한 경우 지원

지원(신청) 절차

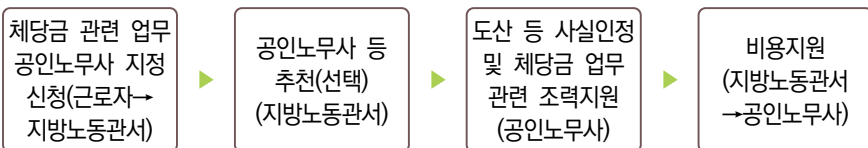

신청 및 연락처 : 사업장 소재지 관할 지방노동관서 근로개선지도과,
고용노동부 고객상담센터(국번없이 1350)